

RELATÓRIO DE ATIVIDADES – 2022

POPULAÇÃO EM SITUAÇÃO DE RUA

A Organização SOS SERVIÇO DE OBRAS SOCIAIS, devidamente inscritas no CNPJ sob nº 50.951.466/0001-40 sito à Av. Doutor Sebastião Mendes Silva nº 559, Anhangabaú, Jundiaí/SP, com a Filial: Abrigo santa Dulce dos Pobres, CNPJ 50.951.466.0002/21 sito a Estrada da capela nº 1199 Bairro da Capela, Vinhedo/SP, com telefones (19) 3826-5003, apresenta o RELATÓRIO DAS ATIVIDADES relativo ao período de **janeiro à dezembro de 2022** dos Termos de Parceria: 2º Termo Aditivo Termo de Colaboração nº 101/2020.

RELATÓRIO SOBRE A EXECUÇÃO DO OBJETO DA PARCERIA - 2022

PROTEÇÃO ESPECIAL DE ALTA COMPLEXIDADE

Finalidade Estatutária

- I. Atender as pessoas em situação de rua, comumente denominadas moradores de rua, migrantes e itinerantes;
- II. Desenvolver atividade de Acolhimento Institucional para as pessoas em situação de rua, podendo funcionar na modalidade Casa de Passagem, Abrigo Institucional e/ou República, regido pela Política Nacional de Assistência Social;
- III. Promover o bem estar individual e da família, sem distinções políticas, religiosas, raciais e de gênero, prestando assistência social, moral, cultural educacional e recreativa;
- IV. Combater a falsa mendicância e promover a recuperação de pessoas realmente necessitadas;
- V. Apoiar demais instituições sociais, estimulando-as a adotarem programas planejados e coordenados, para melhor e maior prestação de serviços à comunidade;
- VI. Conjuguar esforços para a solução dos problemas comunitários, estimulando a criação de obras de bem estar social que atinjam a setores da comunidade carente de recursos;
- VII. Dedicar-se à promoção humana e à assistência social, fornecendo proteção à família, à infância, à maternidade, à adolescência e à velhice, especialmente por meio de ações, serviços, projetos, programas e benefícios socioassistenciais, no campo do atendimento, dirigido às famílias e indivíduos em situação de vulnerabilidade ou risco pessoal e social, e nos campos do assessoramento e da defesa e garantia de direitos, dirigidos ao público da política de assistência social;
- VIII. Gerenciamento e Gestão de Serviços na área de Assistência Social em Baixa, Média e Alta complexidade;
- IX. Assessoramento e Consultoria às organizações da Sociedade Civil, ao Poder Público e Organizações Privadas;

Parágrafo Primeiro: Nossos serviços possuem compatibilidade de natureza, objetivos e público alvo com a Lei nº 8.742, de 07 de dezembro de 1993, com o Decreto nº 6.308, de 14 de dezembro de 2007, com a Política Nacional de Assistência Social - PNAS, aprovada pela Resolução CNAS nº 145, de 15 de outubro de 2004, com a Norma Operacional Básica da Assistência Social - NOB SUAS, aprovada pela Resolução CNAS nº 33, de 12 de dezembro de 2012 e com a Tipificação Nacional de Serviços Socioassistenciais, aprovada pela Resolução CNAS nº 109, de 11 de novembro de 2009.

Parágrafo Segundo: Para melhor consecução de suas finalidades, o S.O.S. poderá utilizar-se de todos os meios permitidos em lei e, mediante deliberação da Diretoria, poderá desdobrar suas atividades em vários setores no campo de sua atuação e de atividades meio voltadas a produzir receitas, podendo, para tanto organizarem-se em tantas unidades que se fizerem necessárias, criando, assim, estabelecimentos para o desenvolvimento de qualquer atividade lícita, bem como filiais.

Objetivo Geral:

Afiançar acolhimento temporário, garantindo proteção integral, à população em situação de rua, durante período de realização de diagnóstico da situação, com oferecimento de serviços que atendam suas necessidades básicas como alimentação, higiene, privacidade, respeito aos costumes, às tradições e à diversidade de: ciclos de vida, arranjos familiares, raça/etnia, religião e orientação sexual.

Específicos da modalidade: Abrigo Institucional

- ✓ Ofertar acolhimento provisório e promover a construção do processo de saída das ruas;
- ✓ Contribuir para a prevenção do agravamento de situações de negligência, violência e ruptura de vínculos;
- ✓ Restabelecer vínculos familiares e/ou sociais;
- ✓ Possibilitar a convivência comunitária;
- ✓ Promover acesso à rede socioassistencial, aos demais órgãos do Sistema de Garantia de Direitos e às demais políticas públicas setoriais;
- ✓ Favorecer o surgimento e o desenvolvimento de aptidões, capacidades e oportunidades para que os indivíduos façam escolhas com autonomia;
- ✓ Promover o acesso a programações culturais, de lazer, de esporte e ocupacionais internas e externas, relacionando-as a interesses, vivências, desejos e possibilidades do público;
- ✓ Desenvolver condições para a independência e o autocuidado;
- ✓ Promover o acesso à rede de qualificação e requalificação profissional com vistas à inclusão produtiva;

Específicos da modalidade: Casa de Passagem

- ✓ Acolher e garantir proteção integral até o recambio
- ✓ Realizar o estudo diagnóstico detalhado da situação para encaminhamentos necessários

Origem dos Recursos:

 Prefeitura Municipal de Vinhedo/SP Período: 01/01/2022 à 31/12/2022 2º Termo Aditivo ao Termo de Colaboração 101/2020	
Verbal Governamental	Município de Vinhedo/SP
RS 1.148.032,15	Termo de Colaboração 101/2020

INFRAESTRUTURA:

Casa Sede Principal

Sala para Recepção

- | | |
|-----------------------------------|------------------------------------|
| 01 Mesa de Escritório; | 01 Claviculario; |
| 01 Armário em madeira | 01 Relógio de Parede; 01 Extintor; |
| 01 Cadeira Giratórias; | 01 Quadro de parede; |
| 01 Bebedouro; | 01 Pedestal com vaso com flor; |
| 01 Quadro de Aviso; | 01 Crucifixo; |
| 01 Relógio de Ponto; | 01 Lixeira. |
| 01 Chapeira para cartão de Ponto; | |

Espaço externo Varanda

- 04 Bancos;
- 04 Cinzeiros;
- 01 Lixeira;

Corredor Interno

- 01 Quadro Decorativo;

Cozinha

- | | |
|-------------------------------|------------------------------|
| 01 Fogão Industrial 04 bocas; | 01 Micro-ondas; |
| 01 Mesa; | 01 Liquidificador industrial |
| 02 Armários de Cozinha; | 01 Esprededor de Frutas; |
| 01 Geladeira; | 01 Batedeira |
| 01 Freezer Vertical; | 01 Ventilador; |
| 01 Coifa com Exaustor; | 01 Relógio de Parede; |
| 01 Exaustor; | |

Utensílios e Equipamentos em Geral.

Dormitório Feminino com 04 vagas (Reversível para Família)

02 Beliches;
01 Armário de Aço;
01 Ventilador.

Banheiro Feminino (Deficiente)

01 Vaso Sanitário;
01 Lavatório com Coluna;
01 Espelho;
01 Chuveiros;

01 Cadeira de Banho;
01 Lixeira;
01 Dispenser Sabonete Líquido;
01 Suporte para Papel Toalha.

Dormitório Masculino – Quarto A com 04 vagas (Reversível para Família)

02 Beliches;
01 Armário de Aço;
01 Ventilador.

Dormitório Masculino - Quarto B com 04 vagas

02 Beliches;
01 Armário de Aço;
01 Ventilador.

Dormitório Masculino - Quarto C com 04 vagas

02 Beliches;
01 Armário de Aço;
01 Ventilador.

Dormitório Masculino – Quarto D com 04 vagas

02 Beliches;
01 Armário de Aço;
01 Ventilador.

Banheiro Masculino 1

01 Vaso Sanitário;
01 Lavatório com Coluna;
01 Espelho;
01 Chuveiro;

01 Lixeira;
01 Dispenser Sabonete Líquido;
01 Suporte para Papel Toalha.

Banheiro Masculino 2

01 Vaso Sanitário;
01 Lavatório com Coluna;
01 Espelho;
01 Chuveiro;

01 Lixeira;
01 Dispenser Sabonete Líquido;
01 Suporte para Papel Toalha.

ANEXO 01 – ADMINISTRAÇÃO

Sala para Atendimento Social

01 Mesa de Escritório;
01 Computador;
01 Arquivo de Aço com 04 Gavetas;

01 Armário com 4 gavetas;
02 Cadeiras Giratórias;
02 Cadeira para atendimento;

01 Aparelho de Telefone;
01 Quadro de Aviso;

01 Ventilador

Sala para Administração

02 Mesa de Escritório
02 Computador
01 Aparelho de Telefone;
01 Impressora;
03 Cadeiras Giratórias;

01 Armário
02 Arquivo
01 Claviculario;
01 Roteador;
01 Ventilador;

Banheiro Administrativo: Unissex

01 Vaso Sanitário;
01 Lavatório com Coluna;
01 Suporte para Papel Toalha;

01 Dispenser Sabonete Líquido;
01 Espelho.
01 Armário de Aço

ANEXO 02 – SALÃO

Refeitório

01 Mesa pequena;
08 Mesas de Refeitório;
32 Cadeiras;
02 Caixas Box;
01 Quadro Decorativo;
01 Lixeira
01 Extintor.

Sala para atividades de Terapia Ocupacional

02 Armários de Madeira
01 Rádio;
01 Aparelho de DVD;
01 Mês

ANEXO 03 - PISCINA

Recepção

01 Cadeira;
01 Conjunto de Armário com 04 portas;
01 Bebedouro;
01 Lixeira;
01 Quadro de Avisos;

Banheiro para Funcionários: Unissex

01 Chuveiro;
01 Vaso Sanitário;
01 Lavatório com Coluna;
01 Suporte para Papel Toalha;
01 Dispenser Sabonete Líquido
01 Espelho;

Roupeiro

01 Armário de madeira;
02 Prateleiras de Aço;
02 Armário de Aço;

ANEXO 04 – CASA ABRIGO

Dormitório Masculino - Quarto E com 04 vagas

02 Beliches;
01 Armário de Aço;

Dormitório Masculino - Quarto F com 04 vagas

02 Beliches;
01 Armário de Aço;

Banheiro Masculino 3

01 Vaso Sanitário;
01 Lavatório com Coluna;
01 Espelho;
01 Chuveiro;

01 Suporte para Papel Toalha;
01 Dispenser Sabonete Líquido;
01 Lixeira.

Dormitório Masculino – Quarto G com 04 vagas

02 Beliches;
01 Armário de Aço;

Dormitório Casa Família Suíte – Quarto H com 04 vagas

02 Beliches;
01 Vaso Sanitário;
01 Lavatório com Coluna;
01 Espelho;

01 Chuveiro;
01 Suporte para Papel Toalha;
01 Dispenser Sabonete Líquido;
01 Lixeira.

Lavanderia

01 Máquina de Lavar Roupas;
01 Tanque Elétrico;
01 Varal com 04 cordas;
01 Suporte para os Tambores;
03 Prateleira de Aço;

Edícula - Manutenção

01 Bancada
01 Banco

02 Prateleiras
01 Armário

DO SERVIÇO SOCIOASSISTENCIAL

Descrição da realidade que será objeto da parceria, devendo ser demonstrado o nexos entre essa realidade e as atividades e metas a serem atingidas.

Vinhedo, segundo o Wikipédia, é um município brasileiro no interior do estado de São Paulo. Localiza-se na micro e mesorregião de Campinas, a 75 quilômetros da capital paulista. Com uma população de 80.111 habitantes segundo o censo demográfico do Instituto Brasileiro de Geografia e Estatística (IBGE) de 2015, destaca-se por ser um dos municípios com maior Índices de Desenvolvimento Humano (IDH) do país. Vinhedo percebe a necessidade de implantação de equipamentos para o acolhimento às pessoas em situação de rua. De acordo com a Tipificação Nacional de Serviços Socioassistenciais, aprovada pela Resolução CNAS nº 109 de 11 de novembro de 2009, o

Abrigo Institucional e a Casa de Passagem é considerada um serviço de acolhimento institucional de alta complexidade, este Serviço configura-se como acolhimento provisório com estrutura para acolher com privacidade pessoas do mesmo sexo ou grupo familiar. Localizada em espaço urbano de forma democrática, respeitando o direito de permanência e usufruto da cidade com segurança, igualdade de condições e acesso aos serviços públicos.

Assim o Serviço de Acolhimento Institucional para adultos e famílias em situação de rua, composta pelo Abrigo Institucional e a Casa de Passagem é um equipamento fundamental para aplicação da Política Nacional de Assistência Social PNAS, que busca transformar os pressupostos Constitucionais e disposições da LOAS em ações concretas e diretas. Desta forma a responsabilidade primária para a implementação do PNAS é do Poder Público, que deve criar condições que municípios e organizações sociais, públicas ou privadas possam prestar um acolhimento digno aos cidadãos da política de assistência social.

Nome do serviço:

Acolhimento Institucional para Adultos e Família em Situação de Rua – Abrigo Santa Dulce dos Pobres de Vinhedo/SP

Descrição do Serviço

O Serviço de Acolhimento Institucional para adultos e famílias em situação de rua integra a Proteção Social Especial de Alta Complexidade, do Sistema Único de Assistência Social – SUAS, tipificado nacionalmente, por meio da Resolução CNAS nº 109/2009 e configura-se como acolhimento provisório com estrutura para acolher com privacidade pessoas de ambos os sexos ou grupo familiar.

Acolhimento destinado a famílias e/ou indivíduos com vínculos familiares rompidos ou fragilizados, a fim de garantir proteção integral. A organização do serviço visa garantir privacidade, o respeito aos costumes, às tradições e à diversidade de: ciclos de vida, arranjos familiares, raça/etnia, religião, gênero e orientação sexual.

Está localizado em espaço urbano, respeitando o direito de permanência e usufruto da cidade com segurança, igualdade de condições e acesso aos serviços públicos.

O atendimento prestado é personalizado e favorece o convívio familiar e comunitário, bem como a utilização dos equipamentos e serviços disponíveis na comunidade local. As regras de gestão e de convivência são construídas de forma participativa e coletiva, a fim de assegurar a autonomia dos usuários, conforme perfis.

Funciona em unidade com características residenciais, ambiente acolhedor e estrutura física adequada, visando o desenvolvimento de relações mais próximas do ambiente familiar. A edificação é organizada de forma a atender aos requisitos previstos nos regulamentos existentes e às necessidades dos cidadãos, oferecendo condições de habitabilidade, higiene, salubridade, segurança, acessibilidade e privacidade.

O serviço será ofertado nas seguintes modalidades:

Modalidade: Abrigo Institucional

Acolhimento provisório destinado à pessoas adultas ou grupo familiar com ou sem crianças, que se encontram em situação de rua e desabrigo por abandono, migração e ausência de residência e sem condições de autossustento, com vínculos familiares e/ou comunitários no município de Vinhedo, que se apresentam rompidos ou fragilizados.

Oferta atendimento individualizado e especializado, com vistas a conhecer a história da pessoa que está sendo atendida, tendo como objetivo principal promover a construção conjunta do seu processo de saída das ruas. É importante que sejam realizadas abordagens coletivas a fim de favorecer o fortalecimento de vínculos sociais, comunitários e familiares,

É fundamental articular benefícios, projetos, programas e serviços da Política de Assistência Social, bem como de outras políticas, a fim de promover atenção integral a esta população.

As regras de gestão e de convivência são construídas de forma participativa e coletiva, a fim de assegurar a autonomia dos usuários, conforme perfis.



Modalidade: Casa de Passagem

Acolhimento imediato e emergencial destinado às pessoas ou grupo familiar em trânsito e sem condições de autossustento.

Trabalha na perspectiva de atender a demanda específica e realizar os devidos encaminhamentos. Considera-se que a pessoa/família está de passagem, em trânsito.

Nos casos em que o Serviço Especializado de Abordagem Social, da proteção social de média complexidade, identificar a necessidade de recâmbio do usuário e ou grupo familiar, estes serão referenciados para o Serviço de Acolhimento, na modalidade Casa de Passagem, sendo de responsabilidade do serviço de acolhimento providenciar a compra de passagem, assim como efetivar o recâmbio.

O serviço de abordagem poderá ainda indicar o pernoite do usuário e ou grupo familiar no Serviço de Acolhimento, modalidade Casa de Passagem.

A modalidade Casa de Passagem será desenvolvida na mesma unidade da modalidade Abrigo Institucional.

Cidadãos:**Modalidade: Abrigo Institucional**

Pessoas adultas ou grupo familiar com ou sem crianças, que se encontram em situação de rua e desabrigo por abandono, migração e ausência de residência e sem condições de autossustento, com vínculos familiares e/ou comunitários no município de Vinhedo, que se apresentam rompidos ou fragilizados.

Nossa meta de atendimento é de 15 pessoas por noite, +/- 05 pessoas, variando entre homens, mulheres e crianças, quando acompanhadas do responsável.

Modalidade: Casa de Passagem

Pessoas ou grupo familiar em trânsito e sem condições de autossustento.

Nossa meta de atendimento é de 15 pessoas por noite, +/- 05 pessoas, variando entre homens, mulheres e crianças, quando acompanhadas do responsável.

Cobertura de Atendimento do ServiçoAcolhemos:

Homens maiores;

Mulheres maiores;

Crianças e Adolescentes quando acompanhados dos Responsáveis devidamente comprovados e Famílias.

Para os acolhimentos de indivíduos com condições limitadas, sua permanência será reduzida mediante a construção do encaminhamento a ser definido pelos (as) técnicos (as) da organização, conjuntamente com a Rede de Proteção às Pessoas em Situação de Rua do município de Vinhedo. Buscando sempre a melhor solução para o indivíduo, conforme descrito abaixo:

Idosos:

Pessoas comprometidas mentalmente;

Pessoas com saúde debilitadas necessitando de cuidados médicos especiais;

Pessoas com Deficiências, com auto grau de dependência;

Pessoas extremamente violentas com quadro de transtorno mental severo;

Pessoas beneficiadas com a aposentadoria e/ou BPC.

Garantia de Pernoites:

Por solicitação da Rede Socioassistencial;

Por solicitação das Redes Intersetoriais, cuja vaga será avaliada pelo articulador das vagas – Secretaria Municipal de assistência Social e posteriormente discutida em reunião de Rede Socioassistencial;
 Por solicitação da Gestão da Secretaria de Assistência Social;
 Por solicitação da Diretoria da OSC, depois de ouvida a área técnica.

Condições para o Desligamento:

Espontâneo

Quando o cidadão retorna à família;
 Quando o cidadão opta em morar numa Pensão, ou alugar uma moradia;
 Quando o cidadão segue viagem;
 Quando o cidadão deixa de ser acolhido por vontade própria.

Por Mérito:

Quando a Rede decide encaminhá-lo para outros abrigos;
 Quando a Rede decide encaminhá-lo para a República.

Por Demérito:

Quando o cidadão descumpri o regulamento (Regras) interno;
 Quando o cidadão não adere aos projetos de reconstrução de vida.

Modalidade: Abrigo Institucional

Até 6 (seis) meses, prorrogável pelo período indicado e justificado pela equipe, pois cada pessoa tem suas potencialidades e desafios que interferem no processo de desligamento do serviço. Esse processo deve ser construído conjuntamente com o usuário, com dignidade e respeito à sua vontade e nível de autonomia.

Modalidade: Casa de Passagem

Até 3 (três) meses, prorrogável pelo período indicado e justificado pela equipe, pois cada pessoa tem suas potencialidades e desafios que interferem no processo de desligamento do serviço. Esse processo deve ser construído conjuntamente com o usuário, com dignidade e respeito à sua vontade e nível de autonomia.

Provisões:

Ambiente Físico:

O espaço deve ser aconchegante, com iluminação e ventilação adequadas, com ambientes agradáveis. Deve conter acessibilidade de acordo com as normas da ABNT e dispor dos serviços de energia elétrica, água e esgoto, Internet e telefonia.

A unidade vai conter, no mínimo, os ambientes e as características abaixo descritas:

Cômodos	Características
Quarto	4 pessoas por quarto com espaço suficiente para acomodar camas e armários para guarda de pertences de forma individualizada. Sendo um quarto com estrutura para atendimento de família.
Cozinha	Espaço suficiente para a organização dos utensílios e preparação dos alimentos para o número de usuários.
Sala de jantar / Refeitório	Espaço equipado para acomodar todos os usuários a cada refeição. (Este espaço também poderá ser utilizado para outras atividades)
Banheiro	Espaço com 1 lavatório, 1 sanitário e 1 chuveiro para até 10 pessoas. Ao menos um banheiro deve ser adaptado para Pessoa com Deficiência

Cômodos	Características
Área de serviço	Com espaço suficiente para acomodar objetos, equipamentos e produtos de limpeza e propiciar o cuidado com a higiene do abrigo, com a roupa de cama, mesa, banho e pessoal para o número de usuários atendido pelo equipamento.
Sala para equipe técnica e coordenação	Sala equipada para acomodação da equipe técnica e coordenação, com estrutura para o desempenho do trabalho. (Deve-se ter área reservada para guarda de prontuário, garantindo segurança e sigilo) Com espaço destinado ao atendimento individualizado de famílias e indivíduos. Deve ser um ambiente que garanta a privacidade do atendimento prestado.
Sala para o setor administrativo	Sala com espaço e mobiliário suficiente para a acomodação do profissional administrativo.
Espaço para reuniões e atividades coletivas	Espaço e mobiliário suficiente para a realização de reuniões de equipe e de atividades grupais com famílias e indivíduos.

O cidadão será acolhido com 100% de gratuidade em condições de dignidade, tendo sua identidade, integridade e história de vida preservada, as instalações estão dentro dos padrões de qualidade quanto a: higiene, acessibilidade, habitabilidade, salubridade, segurança e conforto. Possuem espaço para a guarda de pertences.

Organização do espaço:

É importante que a organização se dê de forma participativa a fim de garantir que o usuário possa sentir-se corresponsável por tarefas do cotidiano. Neste sentido as equipes através de diálogos, assembleias ou reuniões podem estabelecer escalas semanais de organização, limpeza e manutenção dos espaços. Os cidadãos não serão responsáveis pela limpeza, apenas contribuirão para tal.

Recursos Materiais:

A Organização SOS Serviço de Obras Sociais vai ofertar minimamente os seguintes atendimentos:

Capacidade de Atendimento da Unidade

Nossa meta de atendimento é de 30 pessoas por noite, entre os dois serviços de Casa de Passagem e Abrigo Institucional variando entre homens, mulheres e crianças, quando acompanhadas do responsável, distribuídas da seguinte forma:

Rotina: Toda descrição abaixo será Passível de ajustes.

Horários:

Despertar: 07 horas

Café da Manhã: 07h30m

Higienização: das 11h às 12h

Almoço: das 12h às 13h

Jantar: das 19hs às 22hs

Início para entrada nos pernoites às 17 horas

*Migrantes tem o pernoite autorizado independente do horário que chegam, desde que tenha vaga;

Oficina de Atividades:

Acontecerá na Organização conforme cronograma. Terá a orientação do Psicólogo e/ou da Arteterapeuta da Organização e poderá contar com o auxílio de voluntários. Sendo disponibilizado a princípio uma carga horária de 50 horas mensais

Pernoite:

É oferecido o enxoval completo de cama para cada cidadão (Colchão, Cobertor, Lençol, Travesseiro, Fronha.

Asseio Pessoal:

Durante todo dia

Higiene Pessoal:

Kit Higiene (Toalha de Banho, Sabonete, Creme Dental, Escova para os Dentes, Aparelho de Barbear, Absorventes, Shampoo, Desodorante e Fraldas)

Banho

Asseio Pessoal

Troca de Roupas

Higienização

Lavanderia Comunitária – À disposição dos cidadãos um tanque e uma máquina de Lavar Roupa para uso individual ou coletivo, sempre acompanhado por um auxiliar cuidador.

Lavanderia Industrial: Destinada para a lavagem de Roupas de Cama e Banho, onde todos os dias são lavados as toalhas de Banho e as roupas de cama cujo cidadãos seguiu destino. Às terças e sextas feiras são lavadas todas as roupas de cama.

Alimentação:

Café da Manhã

Jantar

Almoço

Ceia

Café da Tarde

- ❖ As pessoas em situação de rua que não pernoveram ou que não irão pernover na Casa de Passagem, más, solicitam atendimento social, poderão usufruir dos atendimentos de Higiene Pessoal e Alimentação, conforme avaliação Técnica.
- ❖ Os alimentos são preparados em padrões nutricionais adequados. O funcionamento acontece de forma ininterrupta, sempre tendo a disposição dos cidadãos: pessoal, equipamento e material, para a prestação dos serviços propostos.

Recâmbio:

Nos casos em que o Serviço Especializado de Abordagem Social, da proteção social de média complexidade, identificar a necessidade de recâmbio do usuário e ou grupo familiar, estes serão referenciados para o Serviço de Acolhimento, na modalidade Casa de Passagem, e o serviço de acolhimento providenciará a compra de passagem, assim como efetivará o recâmbio.

Total das Despesas: Exclusiva do Abrigo Santa Dulce dos Pobres de Vinhedo

Período: 01/01/2022 à 31/12/2022

Descrição	Valor Anual
Despesas Assistenciais aos Albergados	R\$ 153.907,91
Despesas com Funcionários	R\$ 802.455,25
Manutenção e Conservação	R\$ 13.724,34
Promoção e Eventos	R\$ 21.586,44
Despesas com Locomoção	R\$ 46.433,06
Despesas Administrativas	R\$ 98.048,72
Despesas Tributárias	R\$ 44.596,10
Despesas Financeiras	R\$ 2.811,18
Total	R\$ 1.183.563,00



Recursos Humanos:

A Organização SOS Serviço de Obras Sociais apresenta o quadro de funcionários, com a estrutura abaixo, comprometendo-se em manter até 70% de funcionários moradores de Vinhedo:

Cargo	Qtde.	Formação Profissional	Carga Horária Mensal	Escolaridade	Vínculo
Assistente Social	01	Serviço Social	180 horas	Ensino Superior	CLT
Coordenador Técnico	01	Serviço Social	200 horas	Ensino Superior	CLT
Auxiliar Cuidador	04	Básica	12 x 36	Ensino Fundamental	CLT
Aux. de Limpeza Serviços Gerais	02	Básica	220 horas	Ensino Fundamental	CLT
Cozinheira	02	Básica	12 x 36	Ensino Fundamental	CLT
Cuidador	04	Básica	12 x 36	Ensino Médio	CLT
Monitor Líder Cuidador(a)	04	Básica	12 x 36	Ensino Médio	CLT
Motorista	01	Básica	220 horas	Ensino Fundamental	CLT
Psicólogo	01	Psicologia	180 horas	Ensino Superior	CLT
ArteTerapeuta	01	Pedagogia - ArteTerapia	50 horas	Ens. Superior e Mestrado	CLT
Auxiliar Administrativo	01	Básica	220 horas	Ensino Médio	CLT

- ❖ Todos os funcionários serão contratados de acordo com a Consolidação das Leis do Trabalho (CLT) que é a lei trabalhista do Brasil.
- ❖ Os funcionários contratados com recurso público não executarão ações de captação de recursos para a OSC utilizando de horas de trabalhos, nem compensarão horas realizadas para estes fins

a) – Dados da Coordenadora do Serviço:

Nome: RENATA SANTOS DE CARVALHO

Endereço Residencial: Rua João Daroz Nº 98 -

Bairro/Município: Vila Bossi - Louveira/SP

CEP: 13.290-000

Telefone Celular: 11 99818 8476

E-mail: renatacar@hotmail.com

RG: 348.73.114-0

C.P.F.: 304.410.768-74

Formação profissional: Assistente Social

Nº de Registro Profissional: CRESS 53949

b) – Dados da Assistente Social do Serviço:

Nome: VANESSA CRISTINA ROCHA DE PAULA BERTOLDO
Endereço Residencial: Rua Manoel Peixoto, Nº 10 Casa dos Fundos
Bairro/Município: Vila Palma – Jundiaí/SP
CEP: 13.215-064
Telefone Residencial: (11) 9.4114-7491
Celular: (11) 9.9503-5263
E-mail: vanessarochabertoldo@gmail.com
R.G.: 47.804.016-7
C.P.F.: 401.491.178-09
Formação profissional: Assistente Social
Nº de Registro Profissional: CRESS 66.110

c) – Dados da Psicóloga do Serviço:

Nome: MARIANA CARVALHO ROCHA CAMPANELI
Endereço Residencial: Rua Heitor Miguel Nº 84
Bairro/Município: Residencial Santa Giovana, Jundiaí/SP
CEP: 13212-837
Telefone Residencial: -
Celular: (11) 98399-1385
E-mail: mcarvalhorochoa@gmail.com
R.G.: 27.678.632-4
C.P.F.: 353.628.458-29
Formação profissional: Psicologia
Nº de Registro Profissional: CRP 06/116965

d) – Dados da Arteterapeuta do Serviço:

Nome: LEILA MARGIT SMEJA CLAURE
Endereço Residencial: Av. Dr. Adilson Rodrigues Nº 2000
Bairro/Município: Jd. Samambaia, Jundiaí/SP
CEP: 13211-265
Telefone Residencial: -
Celular: (11) 9 5023-6378
E-mail: smeja.leila@gmail.com
R.G.: 58.471.196
C.P.F.: 867.195.139-15
Formação profissional: Pedagoga e especializada em Arteterapia
Nº de Registro Profissional: AATESP 762/0321



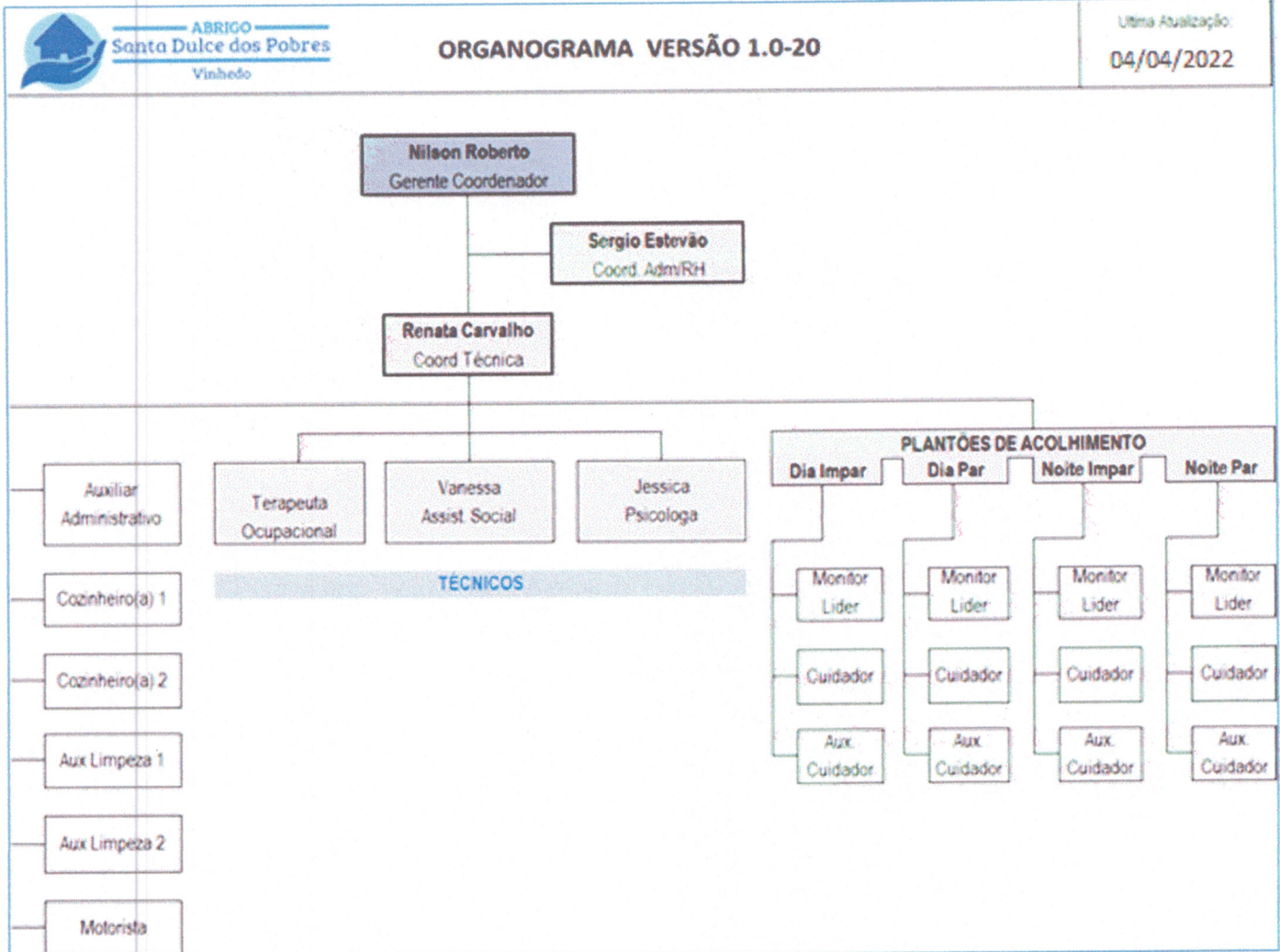

Abrangência: Municipal

Articulação em rede:

- Serviços socioassistenciais e serviços de Políticas Públicas setoriais;
- Programas e projetos de formação para o trabalho, de profissionalização e de inclusão produtiva;
- Serviços, programas e projetos de instituições não governamentais e comunitárias.
- Órgãos do Sistema de Garantia de Direitos.



Rede	Possíveis parceiros a serem articulados
Serviços socioassistenciais e serviços de Políticas Públicas setoriais	Assistência Social: CREAS, CRAS, Abordagem Social; Saúde: UBS, CAPS, UPA e Hospitais; Educação: Escolas (EJA); Guarda Municipal / Polícia Militar; Secretarias: Assistência Social, Saúde, Educação, Habitação, Esporte e Lazer, Segurança; Entre outros.
Programas e projetos de formação para o trabalho, de profissionalização e de inclusão produtiva	PAT, CEIVI (Incluir é Legal), CEPROVI, empresas que aceitem parcerias, entre outros.
Serviços, programas e projetos de instituições não governamentais e comunitárias	CEIVI, LarCAB, Acovec, SOS – Esperança e Vida, entre outros.
Órgãos do Sistema de Garantia de Direitos	Fórum, MP, INSS, OAB, Conselhos Municipais, entre outros.

Trabalho Social Essencial ao serviço: A Organização SOS preza pela supremacia do que preconiza a essencialidade do Serviço Social voltado às pessoas em situação de rua, como:

- Acolhida/Recepção;
- Escuta;
- Estudo diagnóstico;
- Apoio à família na sua função protetiva;
- Cuidados pessoais;
- Orientação e encaminhamentos sobre/para a rede de serviços locais;
- Construção de plano individual e/ou familiar de atendimento;
- Orientação sociofamiliar;
- Protocolos;
- Acompanhamento e monitoramento dos encaminhamentos realizados;
- Referência e contra-referência;
- Elaboração de relatórios e/ou prontuários;
- Informação, comunicação e defesa de direitos;
- Orientação para acesso a documentação pessoal;
- Atividades de convívio e de organização da vida cotidiana;
- Inserção em projetos/programas de capacitação e preparação para o trabalho;
- Estímulo ao convívio familiar, grupal e social;
- Mobilização, identificação da família extensa ou ampliada;
- Mobilização para o exercício da cidadania;
- Articulação da rede de serviços socioassistenciais;
- Articulação com os serviços de outras políticas públicas setoriais e órgãos do Sistema de Garantia de Direitos;
- Monitoramento e avaliação do serviço;
- Organização de banco de dados e informações sobre o serviço, sobre organizações governamentais e não governamentais e sobre o Sistema de Garantia de Direitos.

Aquisições dos usuários (Cidadãos):

A Organização SOS se compromete a garantir as seguranças abaixo elencadas, de acordo com as respectivas descrições contidas na Tipificação Nacional de Serviços Socioassistenciais (Resolução CNAS nº 109/2009) e Norma Operacional Básica da Assistência Social – NOB/SUAS (Resolução CNAS nº 33/2012).

Segurança de acolhida:

- Ser acolhido em condições de dignidade;
- Ter sua identidade, integridade e história de vida preservada;
- Ter acesso a espaço com padrões de qualidade quanto a: higiene, acessibilidade, habitabilidade, salubridade, segurança e conforto;
- Ter acesso a alimentação em padrões nutricionais adequados e adaptados a necessidades específicas;
- Ter acesso a ambiência acolhedora e espaços reservados a manutenção da privacidade dos cidadãos e guarda de pertences pessoais.

Segurança de convívio ou vivência familiar, comunitária e social

- Ter acesso a benefícios, programas, outros serviços socioassistenciais e demais serviços públicos;
- Ter assegurado o convívio familiar, comunitário e/ou social.

Segurança de desenvolvimento de autonomia individual, familiar e social.

- Ter endereço institucional para utilização como referência;
- Ter vivências pautadas pelo respeito a si próprio e aos outros, fundamentadas em princípios éticos de justiça e cidadania;
- Ter acesso a atividades, segundo suas necessidades, interesses e possibilidades;
- Ter acompanhamento que possibilite o desenvolvimento de habilidades de auto-gestão, auto sustentação e independência;
- Ter respeitados os seus direitos de opinião e decisão;
- Ter acesso a espaços próprios e personalizados;
- Ter acesso a documentação civil;
- Obter orientações e informações sobre o serviço, direitos e como acessá-los;
- Ser ouvido e expressar necessidades, interesses e possibilidades;
- Desenvolver capacidades para autocuidado, construir projetos de vida e alcançar a autonomia;
- Ter ampliada a capacidade protetiva da família e a superação de suas dificuldades;
- Ser preparado para o desligamento do serviço;
- Avaliar o serviço.

Forma de acesso:

De acordo com o Decreto nº 7.053, de 23 de dezembro de 2009, que institui a Política Nacional para a População em Situação de Rua, trata-se de grupo populacional heterogêneo que possui em comum a pobreza extrema, os vínculos familiares fragilizados ou rompidos e a inexistência de moradia convencional regular.

O acolhimento se dá por encaminhamento do CREAS do município de Vinhedo, o qual é o articulador de vagas, e nos casos em que o Serviço Especializado de Abordagem Social, da proteção social de média complexidade, identificar a necessidade de recâmbio do usuário e ou grupo familiar, estes serão referenciados para o Serviço de Acolhimento, na modalidade Casa de Passagem, havendo necessidade será acolhido para o pernoite e posteriormente o serviço de acolhimento providenciará a compra de passagem, assim como efetivará o recâmbio.



Meta para atendimento:

30 vagas/mês entre Abrigo Institucional e Casa de Passagem

Unidade:

Abrigo Institucional e Casa de Passagem no mesmo local com espaços físicos pré-definidos, situado no Município de Vinhedo.

Atividades Desenvolvidas pela Equipe Técnica

1. Relação Nominal dos Acolhidos – 01/01/2022 – 31/12/2022

1.1 Abrigo Institucional

- | | |
|-------------------------------------|------------------------------------|
| 1) Analice Caetano de Oliveira | 12) Luiz Antônio Rosal Blanco |
| 2) Armando Borges | 13) Luís Alves de Noronha |
| 3) Bruno Azevedo Nogueira | 14) Luiz Carlos Piatto |
| 4) Genésio Farias Pereira | 15) Luiz Paulino |
| 5) Hody Batista da Silva | 16) Luiz Pedro de Araújo |
| 6) Isaias de Moraes da Silva | 17) Márcio Moreira da Silva |
| 7) Jefferson dos Santos | 18) Mario Lopes Alves |
| 8) José Almir Pinto Eustórgio | 19) Nohelis Cleismar Molina Blanco |
| 9) José Gualberto Justino de Souza | 20) Sérgio Aparecido de Souza |
| 10) José Hailton Verissimo da Silva | 21) Suele dos Santos |
| 11) José Maria Zacarias | |

1.2 Casa de Passagem

- | | |
|---------------------------------------|---|
| 1) Adriano Francisco da Silva Batista | 16) André Luiz Rosa de Castro |
| 2) Adriano Gonçalves Bom | 17) André Nilson Batagin |
| 3) Aiton José Silva de Oliveira | 18) Antony Alberth Rosal Leon |
| 4) Alcineide Silva Lima | 19) Apollo Lima de Souza |
| 5) Alex Santos de Oliveira | 20) Arduino Aparecido de Souza |
| 6) Alexandre Lopes de Souza | 21) Arlley José Ferreira |
| 7) Alexandre Medeiros | 22) Arthur José Binotti Ferreira |
| 8) Alexandro Costa Santos | 23) Augusto Gomes da Silva |
| 9) Alexsandro Filgueira de Oliveira | 24) Benedito Gonçalves de Morais |
| 10) Alisson Henrique da Silva | 25) Britney Cibelly da Silva Alves (Anderson) |
| 11) Alisson Rildo de Sá | 26) Carlos André Silva dos Santos |
| 12) Alyce Lima de Souza | 27) Carlos Aparecido Rosa |
| 13) Ana Rita Messias Costa | 28) Carlos Augusto Paludetto |
| 14) Ananda Lima de Souza | 29) Cássio Henrique Gonçalves |
| 15) André Luiz Andrade de Oliveira | 30) Cláudia de Carvalho Souza |

- 31) Cleiton Vinicius Rodrigues Silva
- 32) Cléo Pereira Gomes
- 33) Cleolando Cantanhede Serra
- 34) Cleverson de Carvalho Carini
- 35) Cristiano Antônio Santos
- 36) Cristiano Marcon dos Santos
- 37) Daniel Francisco Ortega
- 38) Daniel Pereira da Silva
- 39) Daniel Ricardo Cintra Souza
- 40) Davi Lima da Conceição
- 41) Deivid José Soares
- 42) Diego Rodrigo Sabalo
- 43) Dione da Rocha Silva
- 44) Douglas Nunes Paladino
- 45) Douglas Pietro Batista de Oliveira
- 46) Edilson Diego Castro da Silva
- 47) Ednilton da Silva Diegues
- 48) Edson Aparecido Machado
- 49) Eduardo Pereira dos Santos
- 50) Eliane Gonçalves de Carvalho
- 51) Elias Santos de Souza
- 52) Eliud Ignácio Cardoso
- 53) Elizangela Barreto de Almeida
- 54) Estevão Gabriel Santos Miranda
- 55) Everton Ferreira da Silva
- 56) Fabiana Cristina Ribeiro
- 57) Fabiana Zeffa
- 58) Fábio Junior Claudino
- 59) Fábio Roberto Mori
- 60) Fábio Rodrigues de Sousa
- 61) Fabrício de Mendonça Pereira da Silva
- 62) Farley Lucas Duque Ferreira
- 63) Félix dos Anjos Lima
- 64) Fernando Cesar Grotto
- 65) Fernando Raul Moreira
- 66) Filipe Junio de Medeiros
- 67) Franciele Fernanda de Fátima
- 68) Francisco Chayllon Cardoso Alves
- 69) Gabriel Henrique Antunes
- 70) Gabriel Mariano Sobral
- 71) Gabriel Ribeiro
- 72) Genésio Farias Pereira
- 73) Gilmar Francisco da Mota
- 74) Gilmar Pereira dos Santos
- 75) Gilson Eduardo do Prado
- 76) Gilson Sampaio Santos
- 77) Gilvan Braga Santana
- 78) Gisele Ferreira da Silva
- 79) Hermógenes Dias Santos Neto
- 80) Hormino Alves Moreira
- 81) Idanilio Silva dos Santos
- 82) Ikaro Rogério Entraut
- 83) Irineu Ferreira de Brito
- 84) Israel Silva dos Santos
- 85) Janiele Nave Rodrigues Vieira
- 86) Jaqueline de Cássia Hilário
- 87) Jefferson dos Santos
- 88) Jéssica Caroline Martins Neves (Igor)
- 89) Jéssica Elaine Louveira
- 90) João André Alves
- 91) João Fernando de Jesus
- 92) João Paulo Martins da Silva
- 93) Joel Cardoso da Silva
- 94) Jonatas da Silva Alves
- 95) Jonathas de Oliveira Soares
- 96) Jorge Nildo Bezerra
- 97) José Alves da Costa
- 98) José Antônio Ramos Rodrigues
- 99) José Asevedo de Oliveira
- 100) José Carlos Alves
- 101) José Carlos Soares Bernardino
- 102) José Cláudio Pereira Nunes
- 103) José Eurico Moraes Alves
- 104) José Jorge Souza dos Santos Filho
- 105) José Lino Braga
- 106) José Luiz Barbosa de Castro
- 107) José Luiz Góes de Santana Junior
- 108) José Mário de Moraes
- 109) José Rosimauro Batista
- 110) José Sebastião da Silva
- 111) Josenildo dos Santos Nascimento
- 112) Josiane Crist. da Silva P. dos Santos
- 113) Juliano de Souza
- 114) Júlio Cesar Roberto
- 115) Jurandyr Antônio Pereira
- 116) Kleber de Oliveira Garcia
- 117) Leandro Alves de Araújo
- 118) Leandro Santos Souza

119)	Leandro V. Cuningham Ferreira	160)	Paulo Roberto da Silva
120)	Leonardo de Jesus Santos	161)	Pedro Rafael Santana
121)	Lívia (Wallace da Silva Paiva)	162)	Petterson Vizotto
122)	Lohranny Araújo da Silva (Jacson)	163)	Priscila Rorato
123)	Luís Antônio Rosal Blanco	164)	Rafael da Silva
124)	Luiz Carlos Marques dos Santos	165)	Rafael Edjair da Silva
125)	Luiz Carlos Rita de Oliveira	166)	Rafael Edmar Borges Lourenço
126)	Luiz Ricardo Teles da Silva	167)	Rafael do Nascimento Souza
127)	Maicon Henrique dos Santos	168)	Reinaldo Antônio Francisco
128)	Maik Ferreira Mendes	169)	Reinaldo Eduardo Sanna Junior
129)	Maikel dos Santos Silva	170)	Robert Alan Gonçalves
130)	Makenson Michel	171)	Roberta de Matos
131)	Marcelo Borges	172)	Rodrigo Frota de Mattos
132)	Marcelo dos Santos	173)	Rodrigo Martins
133)	Marcelo Ferreira	174)	Rogério Evangelista Miranda
134)	Marcelo Petersen	175)	Rogério Leite de Souza
135)	Márcio Rogério da Cunha	176)	Rosângela Andréia Mariano
136)	Márcio Vinicius Costa	177)	Rosemari Batista Cortez Rodrigues
137)	Marcos Manoel Gomes Sobrinho	178)	Rosivaldo Santana Reis
138)	Marcos Versari	179)	Samuel Alves de Oliveira
139)	Marcos Vieira Sanguim	180)	Sara Lucia Fernandes Bezerra
140)	Marcos Vinicius dos Santos	181)	Suele dos Santos
141)	Maria de L. de Jesus Castro Freitas	182)	Talita Rodrigues da Silva
142)	Maria Lurdes de Paula	183)	Thiago Batista
143)	Maria Marta de Souza	184)	Thiago Leandro Lisboa Antunes
144)	Mariana Helena Binotti	185)	Tiago Aparecido de Oliveira
145)	Mário Lopes Alves	186)	Uídians Alberto Candido
146)	Matheus Antônio Oliveira	187)	Valdinei Alves dos Santos
147)	Maycon Pires da Penha	188)	Valquíria (Valdeci T. dos Santos)
148)	Micaele Lima de Araújo	189)	Valter Antônio de Sá
149)	Michel Bruno Mateus de Brito	190)	Vanderlei Guilherme
150)	Michel Vinicius Rocha Maciel	191)	Vanderlei Valdevino Correia
151)	Nohelis Cleismar Molina Blanco	192)	Vladimir Silveira Andrade
152)	Patrick Neves Patrício	193)	Victor Hugo Tenório dos Santos
153)	Paulo Henrique Alves	194)	Wagner de Almeida Cruz
154)	Paulo Leonardo	195)	Walter Leonel Silva
155)	Paulo Rezende da Silva	196)	Walter Lins dos Santos
156)	Paulo Sérgio Benedito	197)	Wanderlinda de Assis
157)	Paulo Sérgio dos Santos	198)	Warley Ferreira de Araújo
158)	Paulo Sérgio Toseli	199)	William Benaci
159)	Paulo Soares Manoel		



2. Quadro de Funcionários

Função	Quantidade	Carga Horária
Coordenador	01	40h/sem
Assistente Social	01	30h/sem
Psicóloga	01	30h/sem
ArteTerapeuta	01	10h/sem
Monitor Líder de Plantão	04 (01 por período)	12h x 36h
Cuidador(a)	04 (01 por período)	12h x 36h
Auxiliar de Cuidador(a)	04 (01 por período)	12h x 36h
Cozinheira	02	12h x 36h
Assistente Administrativo	01	220h/mês
Motorista	01	220h/mês
Auxiliar de Limpeza	02	12h x 36h

3. Quantidade de Refeições Anual – 2022

Refeição	Quantidade	Horário
Café da Manhã	4.818	07h30
Almoço	4.622	12h00
Almoço na Higienização	1.724	11h00
Café da Tarde	3.735	15h00
Janta	6.057	19h30
Ceia	4.805	21h00

4. Taxa de Ocupação Anual - 2022

Total de Vagas Disponibilizadas Mensais	30
Vagas Ocupadas Modalidade Abrigo	21
Vagas Ocupadas Modalidade Casa de Passagem	199
Novos Acolhimentos	220
Desacolhimentos	221
TOTAL DE VAGAS OCUPADAS EM 2022	220



5. Quantidade de Atividades Desenvolvidas

Atividade	Nº de Usuários Beneficiados
Orientação sobre as regras	442
Atendimento psicossocial individual	1398
PIA – construção/atualização	442
Encaminhamentos ao CREAS	56
Recâmbio	68
Contato do usuário com familiares (visitas, ligações)	269
Visita técnica domiciliar (para usuário/familiares)	3
Atendimento à familiares	60
Doação de móveis / alimentos para usuários reinseridos	6
Doação de roupas	766
Encaminhamento/acompanhamento em saúde (consultas, exames, retirada de medicação)	818
Encaminhamento/acompanhamento em saúde mental (consultas, exames, retirada de medicação)	170
Garantia de acesso à benefícios da Assistência Social e Previdência Social	22
Garantia de acesso aos documentos pessoais (agendamentos, acompanhamento)	45
Encaminhamento/acompanhamento em órgãos do Sistema de Garantia de Direito	13
Encaminhamento para o mercado de trabalho	38
Usuários inseridos no mercado de trabalho	31
Supervisão de estagiários	47
Participação em reuniões com os serviços da rede socioassistencial	18
Assembleia/Reunião de funcionários	15
Assembleia/Reunião de usuários	13
Elaboração de projetos sociais	3
Elaboração de relatórios técnicos	54
Grupos operativos / oficinas	170
Orientação à líderes e cuidadores	80
Encaminhamento para educação / cultura / lazer	13
Busca ativa	16
Mediação de conflitos	29
Reunião técnica	12
Participação/Desenvolvimento em educação permanente (técnicos e colaboradores)	3





6. Relatório de Atividades Técnicas - 2022

6.1 Perfil dos Cidadãos Acolhidos

Durante o ano de 2022 foram acolhidas o total de 220 pessoas, sendo 21 na modalidade Abrigo Institucional e 199 na modalidade Casa de Passagem. Foi observado que a maior parte do público foi representado pela população masculina, totalizando 84%. Quanto às vagas destinadas ao público feminino, foram ocupadas 16%. As ocupações mensais podem observadas na tabela e no gráfico abaixo:

	ABRIGO INST.		CASA DE PASSAGEM	
	HOMENS	MULHERES	HOMENS	MULHERES
jan/22	14	2	16	2
fev/22	11	1	20	5
mar/22	10	1	16	2
abr/22	10	1	15	2
mai/22	10	1	11	4
jun/22	12	0	17	2
jul/22	12	0	19	2
ago/22	11	0	21	6
set/22	10	0	27	6
out/22	10	0	30	5
nov/22	9	0	28	6
dez/22	11	2	35	9

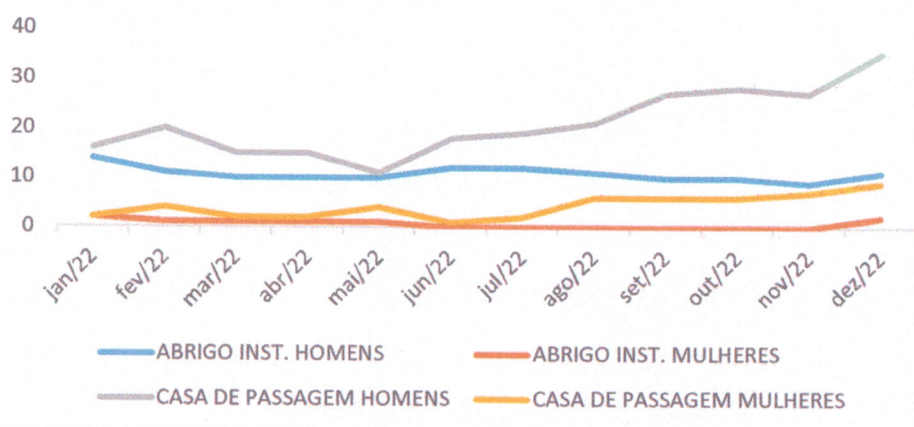
GRÁFICO I: NÚMERO DE HOMENS E MULHERES POR ABRIGO INSTITUCIONAL E CASA DE PASSAGEM (01/01/2022 à 31/12/2022)



Na tabela abaixo foi relacionado os atendidos mensais, separados por munícipes ou migrantes/em trânsito:

	MUNÍCIPES*	MIGRANTES / EM TRÂNSITO
jan/22	22	12
fev/22	20	16
mar/22	18	11
abr/22	18	10
mai/22	22	4
jun/22	18	13
jul/22	18	14
ago/22	18	19
set/22	23	19
out/22	24	21
nov/22	20	23
dez/22	28	24

* Nascidos em Vinhedo ou residentes há mais de um ano.

Dos 220 cidadãos que passaram pelo acolhimento durante o ano de 2022, 83 tinham fonte de renda por trabalho, seja este formal ou informal. A maioria dos acolhidos eram beneficiados com o Programa Auxílio Brasil. Quanto aos outros benefícios, 12 cidadãos recebiam Benefício de Prestação Continuada (BPC) por deficiência. Quanto a aposentadoria via Previdência Social, 4 cidadãos.

Dentre os 220 atendidos, 36 passaram por atendimentos de saúde no município. Foram acompanhados pelo CAPS / Ambulatório de Saúde Mental o total de 11 cidadãos. Observou-se a seguinte quantidade de cidadãos com questões a serem tratadas:

TRASNTORNO MENTAL	17
USO DE DROGAS / ÁLCOOL	114
DEFICIÊNCIA (FÍSICA)	01
ESTADO DEMENCIAL	01
DOENÇAS CRÔNICAS (DIABETES, PRESSÃO ALTA, ASMA, ETC.)	15

Além de questões de saúde, 45 cidadãos foram contemplados com documentos e 68 cidadãos foram recambiados, retornando para o seio familiar ou seguindo para oportunidade de emprego.



6.2 Usuários desligados no ano

No decorrer de 2022 houveram 221 desacolhimentos. Abaixo é possível observar no gráfico a quantia mensal de desligados, e na tabela foram tabulados os desligados por motivo de desligamento.

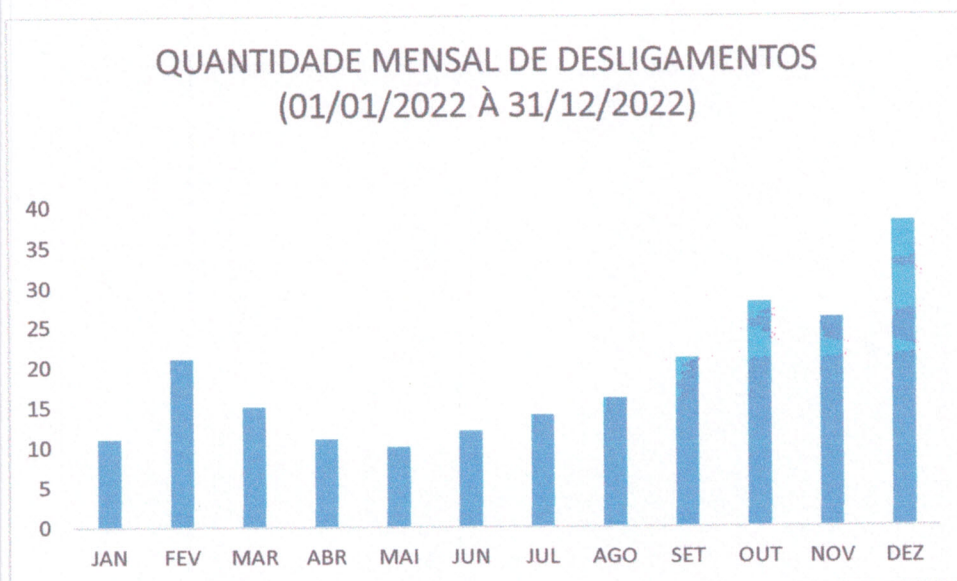

MOTIVO DO DESLIGAMENTO	2022												TOTAL
	JAN	FEV	MAR	ABR	MAI	JUN	JUL	AGO	SET	OUT	NOV	DEZ	
Retornou para família	4	4	6	3	1	2	1	0	1	2	8	13	45
Seguiu para casa do (a) companheiro (a) / amigos	2	0	0	0	5	0	0	0	0	0	0	1	8
Custeio de moradia própria	1	4	0	0	2	0	5	3	4	1	1	3	24
Retornou para o município de origem	0	5	3	0	0	4	5	3	6	3	8	6	43
Encerramento de PIA	1	1	1	0	0	0	1	0	0	7	0	2	13
Solicitou o desligamento	0	1	0	0	0	3	0	1	4	0	0	0	9
Cidadão em Trânsito	2	5	3	6	1	0	0	8	4	7	6	5	47
Seguiu para tratamento de saúde mental	0	0	2	2	0	0	1	0	0	5	0	2	12
Abandono	1	0	0	0	1	3	1	1	2	3	3	5	20
Faleceu	0	1	0	0	0	0	0	0	0	0	0	0	1
Seguiu para ILPI	0	0	0	0	0	0	0	0	0	0	0	1	1
TOTAL MENSAL	11	21	15	11	10	12	14	16	21	28	26	38	223



MOTIVOS DOS DESLIGAMENTOS (01/01/2022 À 31/12/2022)

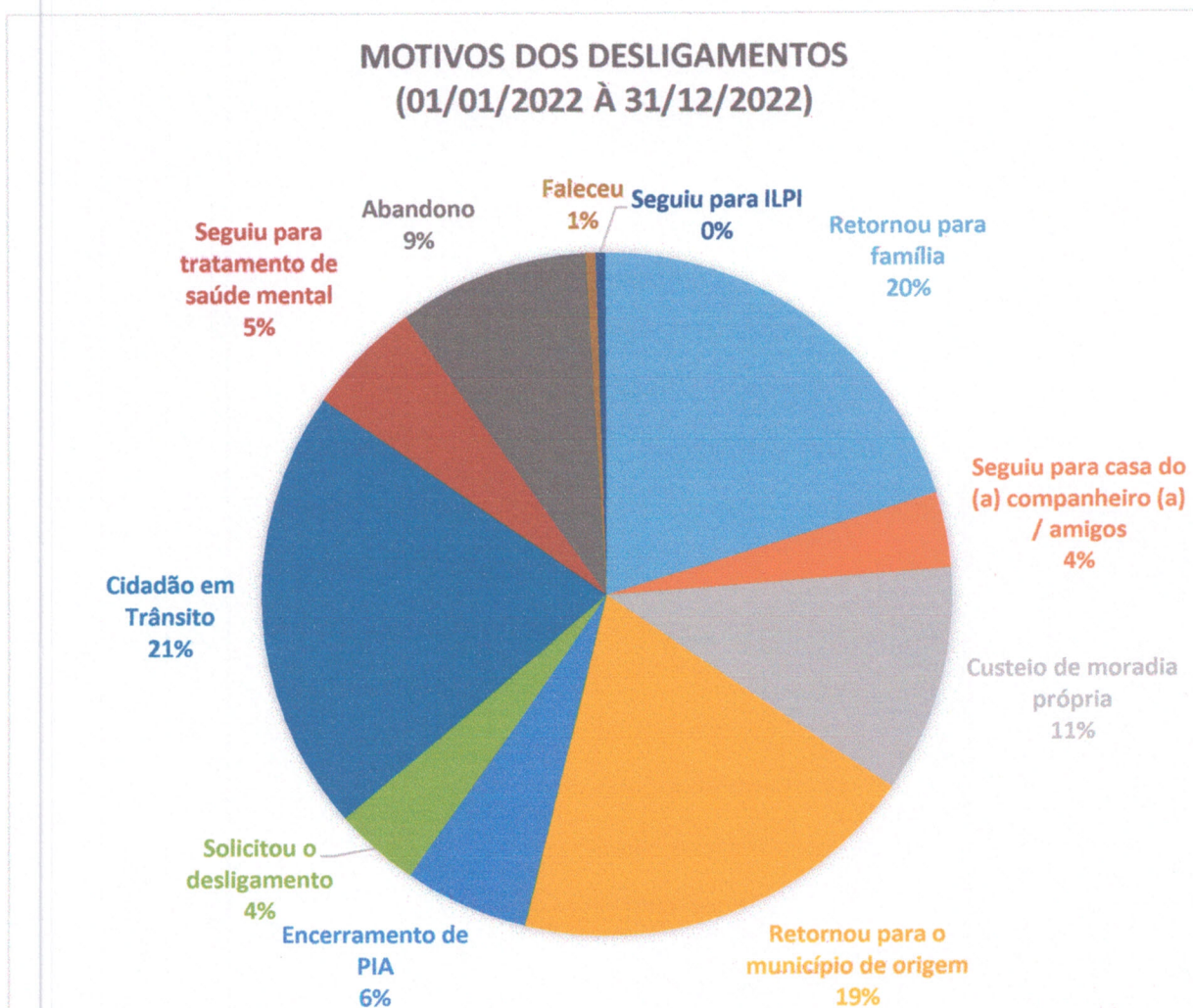

6.3 Atendimentos sociais à usuários não acolhidos (Higienização)

Além dos acolhidos com pernoite, outros cidadãos em situação de rua foram atendidos pelo serviço com atendimento técnico, alimentação e higienização. Também, no período de maio à agosto de 2022 ocorreu a Operação Inverno, na qual o número de pernoites ofertadas foi maior, a fim de resgatar cidadãos que estavam pernoitando na rua nas noites frias. Abaixo seguem os números:

Atendimento Técnico	387
Alimentação	1.724
Alimentação Quero Vida	372
Banho / Produtos de higiene	1.039
Doação de Roupas/Calçados	766
Pernoites Operação Inverno (pessoas)	180



6.4 Atividades em Grupo / Oficinas

Diversas atividades foram ofertadas ao longo desse ano, todas visando o desenvolvimento da autonomia e o protagonismo dos acolhidos. Através de criatividade e metodologias específicas pertinentes à cada área técnica, as atividades estimularam o cognitivo, o raciocínio, a percepção, o autoconhecimento, a melhoria das relações interpessoais e a autoestima. Puderam discutir sobre suas histórias de vida, trazendo novos significados ao passado e novas perspectivas para o futuro. Durante o ano foram realizadas 170 oficinas. Seguem abaixo as atividades ofertadas ao longo do ano de 2022:

- Projeto Horta - Semeando Amor. Objetivo: Fortalecimento de vínculo, objetivo de vida, responsabilidade, autonomia e despertar a auto percepção de suas capacidades.
- Oficina Show de Prêmios em ambiente aberto. Objetivo: Favorecer convívio, fortalecer vínculos entre moradores e funcionários, estimulação cognitiva, raciocínio lógico, atenção e concentração, aumentar a tolerância a frustração. Os prêmios distribuídos foram kits de higiene e guloseimas.
- Oficina de Atividades Físicas. Objetivo: através de atividades lúdicas, desenvolver consciência corporal e propriocepção. Melhorar a coordenação motora, a mobilidade e a qualidade de vida. Resgatar a autoestima e fortalecer os vínculos entre os acolhidos.
- Atividade religiosa promovida por voluntários. Objetivos: Promover a interação comunidade/acolhidos e o acesso a atividades religiosas daqueles que assim desejarem.
- Dinâmica do Barbante. Objetivo: Apresentação da nova Psicóloga e promover o relacionamento interpessoal.
- Dinâmica “A Caixa dos Segredos”. Objetivo: Trabalhar o raciocínio, estimulação cognitiva, interação entre os acolhidos.
- Cine Pipoca: Filme “O Solista”. Objetivo: Promover uma reflexão sobre o filme baseado em fatos reais que conta a história de um músico que vivia em situação de rua devido à um transtorno mental.
- Roda de Conversa sobre a letra da música “Epitáfio”. Objetivo: Reflexão sobre atitudes, valores e objetivo de vida.
- Atividade “Batata Quente”. Objetivo: Jogo com música e perguntas para estimular a memória, atenção e coordenação motora, além da interação entre os acolhidos.
- Oficina para Geração de Renda: Pintura em Panos de Prato. Objetivo: Promover a autonomia, responsabilidade e melhor qualidade de vida.
- Oficina de Jogos de mesa: Objetivos: Trabalhar a memória, concentração, observação, aprendizagem, lidar com a frustração.
- Oficina de confecção de jogo pedagógico. Objetivos: Incentivar a criatividade, trabalho em equipe, desenvolver novas habilidades, vivenciar novas experiências.
- Oficina poema visual. Objetivos: desenvolver a criatividade, expressão escrita, expressão verbal, expressar sentimentos.
- Oficina de pintura: Trabalho com diversas peças em MDF. Objetivo: Trabalhar criatividade, concentração, ansiedade e habilidades motoras.
- Dinâmica “Memorizando”. Objetivo: Estimular a memória para compreender melhor as coisas e os fatos, através de ouvir a história do outro fortalecer os vínculos entre os acolhidos.
- Oficina “Caricatura do Amigo”. Objetivo: Promover a interação entre os acolhidos, desenvolver a capacidade de observação, realizar técnicas de desenho de forma humorada.
- Oficina “Quebra Cabeça”. Objetivo: Desenvolver as habilidades cognitivas, trabalhar a coordenação motora fina, construir conhecimento lógico e desenvolver a capacidade de resolução de problemas. Trabalhar a colaboração e a interação social entre os acolhidos.

- Dinâmica da Torre. Objetivo: Trabalhar o raciocínio lógico, trabalho em equipe, resolução de problemas e interação entre os acolhidos.
- Oficina de Estimulação Cognitiva. Objetivo: Trabalhar a atenção, percepção visual e funções executivas.
- Oficina de Auto Cuidado e higiene pessoal. Objetivo: Despertar a importância de cuidar de si mesmo, aumentar a autoestima e bem estar.
- Oficina de colagem e escrita. Objetivo: Expressão livre das emoções, criatividade, comunicação verbal e escrita, trabalhar a sua história pessoal.
- Oficina de Bijuteria/Japamala. Objetivo: Promover a integração, habilidade motora, cognitiva, concentração e memória.
- Oficina de Culinária: Alfajor de Doce de Leite e Bolo de Milho Cremoso. Objetivo: Melhorar as habilidades sociais, a memória e amenizar o estresse. Através das receitas desenvolver a inteligência, a criatividade e o trabalho em equipe.
- Oficina de pintura em MDF. Objetivo: Promover a criatividade, sensibilidade, expressão, confiança.
- Roda de Conversa (Não seja uma pessoa mais ou menos! Seja mais! Texto: Chico Xavier). Objetivo: Reflexões sobre as histórias pessoais, dificuldades vivenciadas por causa da dependência química e resgate da esperança e dos projetos de vida.
- Oficina de Jogos Lince e Dominó. Objetivo: Trabalhar a atenção, concentração, tolerância a frustração e interação entre os acolhidos.
- Café da Tarde Especial Dia Internacional da Mulher. Objetivo: Celebrar as conquistas das mulheres ao longo da história, favorecer a autoestima e a interação entre acolhidos e funcionários.
- Roda de Conversa sobre a letra da música “Trem Bala”. Objetivo: Reflexão sobre valores e objetivos de vida.
- Roda de conversa: Perdas como consequência do vício. Objetivo: Internalizar e verbalizar sobre suas perdas em consequência do vício, contribuindo para uma conscientização e melhoria das suas escolhas no futuro.
- Oficina de Arteterapia (colagem, música – canto e violão) Tema: Emoções/sentimentos mais importantes na minha vida. Objetivo: Explorar, nomear, integrar emoções/sentimentos através da comunicação visual e verbal. Lazer, integração entre os participantes.
- Oficina pintura em madeira e vidro. Objetivo: Coordenação, criatividade, conhecimento.
- Oficina Jogral “O Verdadeiro Sentido da Páscoa”. Objetivo: Entender o significado da Páscoa, diferenciar o sentido espiritual do comercial, propor as boas ações, a solidariedade e empatia.
- Oficina: Dinâmica do Pirulito. Objetivo: Objetivos: Melhorar a comunicação, trabalhar o raciocínio lógico, a criatividade e a interação entre os acolhidos.
- Oficina: Roda de Música. Objetivo: Estimular a memória através das lembranças que cada música traz, trabalhar a interação entre os acolhidos e proporcionar um momento de descontração.
- Roda de conversa: Tema: Páscoa -Morte e Ressureição. Objetivo: Usar como metáfora sobre a morte e ressurreição, os vícios, atitudes negativas contribuindo para uma conscientização e melhoria das suas escolhas no futuro.
- Oficina de culinária com chocolate para páscoa. Objetivo: Melhorar as habilidades sociais, a memória e amenizar o estresse. Através das receitas desenvolver a inteligência, a criatividade e o trabalho em equipe.
- Oficina de leitura de texto e Arteterapia. Objetivo: Reflexão, discussão sobre o texto e pintura.
- Oficina de Panificação. Objetivo: Valorização do trabalho manual, fortalecimento de vínculo, trabalho em equipe, habilidades manuais, estimulação cognitiva, regras, frustrações e novas vivências gustativas.
- Oficina: Jogo da Memória. Objetivo: Trabalhar a memória, tolerância à frustração, desenvolver e aperfeiçoar o raciocínio e a interação entre os acolhidos.
- Oficina: Pintura e Colagem de Bolinhas de Crepom em Desenhos. Objetivo: Estimular a concentração, coordenação motora, percepção visual e a interação entre os acolhidos.



- Roda de conversa e atividade de Arteterapia: Tema: Fazendo as pazes com a sua vida. Objetivo: A roda de conversa tem como objetivo trazer algumas reflexões, através de perguntas do passado, presente e futuro. Trabalhar interação em grupo e empatia, colocando as emoções sentidas através de pintura.
- Oficina com argila. Objetivo: Experiência de transformação, trabalhar a flexibilidade, vivenciar a sensação de poder construir e desconstruir, fluir as emoções.
- Oficina de pintura em vidro. Objetivo: Habilidades manuais, concentração.
- Oficina de culinária (Torta de Sardinha, Pavê de Chocolate e Paçoca). Objetivo: Melhorar as habilidades sociais, a memória e amenizar o estresse. Através das receitas desenvolver a inteligência, a criatividade e o trabalho em equipe.
- Oficina: Espantalho com formas geométricas. Objetivo: Desenvolver o raciocínio lógico e a interação entre os acolhidos.
- Oficina: Confecção de Bandeirinhas e Balões para Festa Junina. Objetivos: Atividade de corte de tecido e colagem em bandeirinha de jornal para enfeitar o abrigo e proporcionar interação entre os acolhidos.
- Oficina: Jogo do Nome Próprio. Objetivo: Desenvolver a coordenação motora, o raciocínio lógico e a interação entre os acolhidos.
- Oficina de decoração e confecção de brincadeiras típicas juninas. Objetivo: Resgate da tradição junina, através da decoração, comidas e brincadeiras, integração, socialização entre os abrigados.
- Roda de conversa e atividade de Arteterapia: Tema: Emoções que mais sinto no meu dia a dia. Objetivo: A roda de conversa tem como objetivo trazer algumas reflexões, poder expressar suas emoções/sentimentos e como gerenciar as mesmas. Após, realizamos uma oficina de pintura para colocar no papel, através da pintura as mesmas emoções.
- Oficina com pintura em caixas de MDF e garrafas de vidro. Objetivo: Desenvolver algumas técnicas específicas de artesanato, proporcionar o contato com diversos tipos de materiais, desenvolver a criatividade.
- Festa Junina. Objetivo: Promover enriquecimento cultural e fortalecimento de vínculos comunitários.
- Oficina de Bijuteria. Objetivo: Desenvolver a criatividade, proporcionar o contato com materiais diferentes.
- Oficina com pintura e decoupage em caixas de MDF. Objetivo: Desenvolver algumas técnicas específicas de artesanato, proporcionar o contato com diversos tipos de materiais, desenvolver a criatividade.
- Oficina: Jogo de Dominó. Objetivo: Trabalhar a atenção, concentração, tolerância a frustração e interação entre os acolhidos.
- Oficina de culinária (Biscoito de sequilhos com goiabada). Objetivo: Melhorar as habilidades sociais, a memória e amenizar o estresse. Através das receitas desenvolver a inteligência, a criatividade e o trabalho em equipe.
- Oficina com pintura em MDF. Objetivo: Desenvolver algumas técnicas específicas de artesanato, proporcionar o contato com diversos tipos de materiais, desenvolver a criatividade.
- Oficina de culinária (Torta de Sardinha e Bolo de Limão). Objetivo: Melhorar as habilidades sociais, a memória e amenizar o estresse. Através das receitas desenvolver a inteligência, a criatividade e o trabalho em equipe.
- Atividade de socialização: Pastel de Feira. Objetivo: Cada acolhido comprou seu próprio pastel e tivemos uma manhã de socialização visando a autonomia, a interação entre acolhidos e funcionários.
- Roda de conversa com o tema: "Setembro Amarelo". Objetivo: Conscientizar os acolhidos em relação à prevenção do suicídio e valorização da vida.
- Roda de conversa com perguntas de autoconhecimento. Objetivo: Trabalhar o grupo terapêutico com temas sobre escolhas, família, saúde emocional.
- Roda de Conversa Pensamento Destrutivo: atividade realizada pelo projeto GAP (Grupo de Apoio a Prevenção ao Dependente Químico e Familiares). Objetivo: Trabalhar o encorajamento dos acolhidos para reconhecer a importância de iniciar um tratamento, para que haja a superação da dependência química, mudança de comportamento e à prevenção de recaídas.

- Atividade de Ressocialização (Almoço no Restaurante Estancia Mineira). Objetivo: Fortalecimento de vínculos, socialização em ambiente público e familiar, responsabilidade, organização financeira e autonomia.
- Oficina de culinária (Pães). Objetivo: Melhorar as habilidades sociais, a memória e amenizar o estresse. Através das receitas desenvolver a inteligência, a criatividade e o trabalho em equipe.
- Oficina: Pintura. Objetivo: Trabalhar o sentimento alegria.
- Roda de conversa com o tema: “Drogadição e o papel na família”. Objetivo: Refletir sobre o uso abusivo de drogas e o impacto do uso na família.
- Evento Outubro Rosa (Roda de Conversa com Mitos e Verdades sobre o câncer de mama, Aula de Zumba e Café da Manhã especial). Objetivo: Conscientizar os acolhidos sobre a prevenção do câncer de mama. Incentivar a prática de atividade física para promoção da saúde. Promover a interação entre acolhidos e funcionários.
- Oficina: Pintura em caixa MDF. Objetivo: Conexão entre o grupo, concentração, foco, memória, criatividade, alegria e habilidades específicas.
- Roda de conversa: Relacionamentos amorosos e Liberdade. Atividade: Após a roda de conversa foi feita uma atividade de colagem com imagens, como representação do que foi falado, ou não, na atividade anterior. Tendo como objetivo trazer à tona conteúdos internos que não foram expressos oralmente e ressignificando. Objetivo: Reconhecer o seu valor pessoal, construir uma estrutura saudável para se relacionar, ter perspectivas de futuro para relacionamentos.
- Roda de conversa: Novembro Azul - participação da enfermeira Patrícia. F. Mania. Objetivo: Propagar informações de autocuidado e prevenção ao câncer de próstata.
- Roda de conversa: Oficina confecção de enfeites de Natal. Objetivo: Favorecer convívio, criatividade, foco, concentração, trabalho em equipe.
- Oficina de culinária: Brigadeiro azul. Objetivo: Atividade realizada após a roda de conversa com o intuito de favorecer o convívio, desenvolver habilidades sociais.
- Oficina: Desenho livre. Objetivo: Apresentar as novas estagiárias de Psicologia e por meio do desenho conhecer os acolhidos, seus gostos e valores.
- Oficina de culinária (Cuscuz e Bolinho de Arroz). Objetivo: O acolhido M. L. A. ensinou os demais acolhidos a fazer um cuscuz de milho e o acolhido J. dos S. ensinou os demais acolhidos a fazer bolinhos de arroz. Melhorar as habilidades sociais, a memória e amenizar o estresse. Através das receitas desenvolver a inteligência, a autoconfiança e o trabalho em equipe.
- Festa de Aniversariantes do Mês. Objetivo: Comemorar o aniversário de acolhidos e funcionários, favorecer convívio e fortalecer vínculos entre acolhidos e funcionários.
- Oficina: Confecção de enfeites de Natal, montagem do presépio e Árvore de Natal. Objetivo: Conexão entre o grupo, concentração, foco, memória, criatividade, alegria.
- Roda de conversa: Tema – Atitudes no dia-a-dia. Objetivo: Trazer à tona certas atitudes do dia-a-dia que podem ajudar ou prejudicar, bem como a responsabilidade pelas escolhas e atos.
- Roda de conversa: Valores. Objetivo: Discutir e refletir sobre a importância de valores éticos e familiares.
- Oficina de culinária (Bolo Simples). Objetivo: Melhorar as habilidades sociais, a memória e amenizar o estresse. Através das receitas desenvolver a inteligência, a autoconfiança e o trabalho em equipe.

Emo





6.5. Outras atividades

No decorrer do ano foram realizadas as seguintes reuniões, conforme quadro abaixo:

Tipo de Reunião	Quantidade
Reunião com a Secretaria de Assistência	8
Reunião de Equipe Técnica	12
Reunião de Liderança	12
Assembleia com acolhidos	13
Assembleia com Funcionários	5
Reunião Intersetorial	13

Outros eventos importantes vivenciados no ano de 2022 estão elencados nos tópicos abaixo:

- No dia 20/05/2022 participamos do 1º Fórum da Pessoa em Situação de Rua de Vinhedo/SP.
- No dia 30/11/2022 a Vigilância Social esteve presente no acolhimento para monitoramento do serviço.

Vinhedo, 22 de fevereiro de 2023.

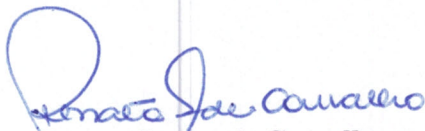

Renata Santos de Carvalho
Coord. Técn. Assistente Social
CRESS 53.949



Enio Alberto Fregolente
Presidente
CPF: 024.368.078-33

EM BRANCO